



広報あおき

4 
No.505
2021.4.1



【主な記事】 特集 令和3年度 当初予算
新型コロナウイルス対策事業について
青木中学校 青木小学校 卒業式・青木村保育園 卒園式
村からのお知らせ
フォトdeあおき ほか

— 別れを惜しみ学び舎巣立つ —
3月17日(水)に青木中学校、18日(木)に青木小学校の
卒業式が行われました。

令和3年度 当初予算のポイント

令和3年度の当初予算が、3月議会で可決されました。
一般会計、特別会計、公営企業会計の予算概要をお知らせします。

※新型コロナウイルス感染症対策に関わる令和3年度一般会計補正予算第一号が3月議会で可決されました(4ページ参照)。

一般会計

歳入歳出それぞれ **27億3,200万円**

前年度、防災対策の指定避難所空調設備設置工事や役場庁舎の非常用発電機の更新、防災行政無線のデジタル化が完了したため減額となりました。

新型コロナウイルス感染症対策の事業予算については、村民の皆様の安全安心した暮らしを第一に国や県の動向を注視し速やかに補正予算対応をしていきます。

前年度と比べて **△2億600万円 (△7.0%)**の減額となりました。

歳入

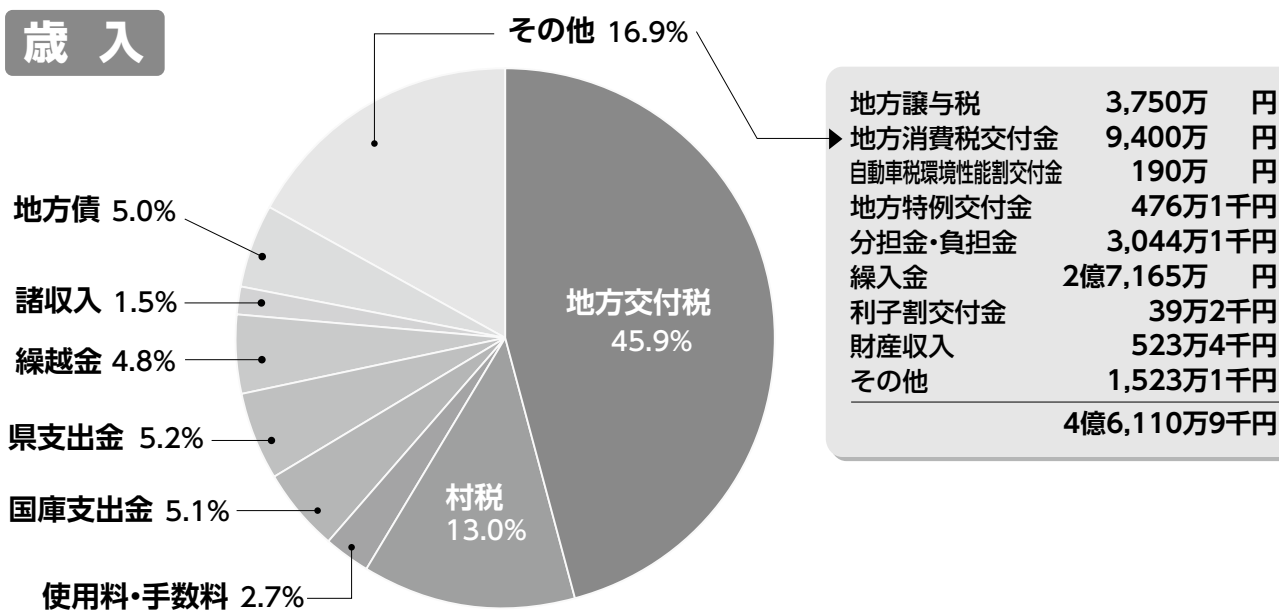

	令和3年度	令和2年度	差引	増減率
地方交付税	12億5,470万 円	12億 673万5千円	4,796万5千円	4.0
村 税	3億5,383万 円	3億 8,768万8千円	△ 3,385万8千円	△ 8.7
使用料・手数料	7,454万6千円	7,604万7千円	△ 150万1千円	△ 2.0
国庫支出金	1億3,807万 円	1億 1,812万7千円	1,994万3千円	16.9
県 支 出 金	1億4,336万2千円	1億 4,774万2千円	△ 438万 円	△ 3.0
繰 越 金	1億3,000万 円	1億3,000万 円		
諸 収 入	4,038万3千円	4,229万6千円	△ 191万3千円	△ 4.5
地 方 債	1億3,600万 円	2億3,690万 円	△ 1億 090万 円	△ 42.6
そ の 他	4億6,110万9千円	5億9,246万5千円	△ 1億3,135万6千円	△ 22.2
合 計	27億3,200万 千円	29億3,800万 千円	△ 2億 600万 千円	△ 7.0

歳出 (目的別)

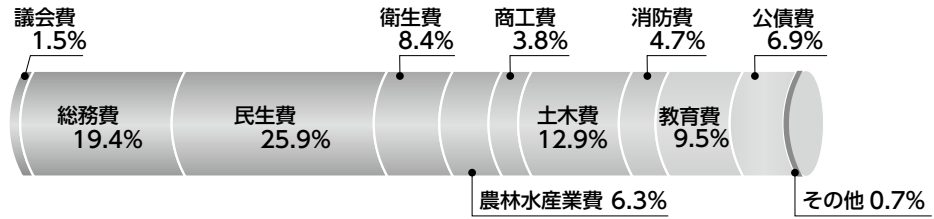

	令和3年度	令和2年度	差引	増減率
議会費	3,999万5千円	4,024万3千円	△24万8千円	△0.6%
総務費	5億2,953万2千円	7億2,309万8千円	△1億9,356万6千円	△26.8%
民生費	7億632万2千円	6億8,896万3千円	1,735万9千円	2.5%
衛生費	2億3,012万9千円	2億2,928万8千円	84万1千円	0.4%
農林水産業費	1億7,095万8千円	1億9,407万7千円	△2,311万9千円	△11.9%
商工費	1億506万1千円	1億2,261万5千円	△1,755万4千円	△14.3%
土木費	3億5,138万2千円	3億4,498万3千円	639万9千円	1.9%
消防費	1億2,815万3千円	1億3,378万7千円	△563万4千円	△4.2%
教育費	2億6,065万1千円	2億7,062万5千円	△997万4千円	△3.7%
公債費	1億8,980万円	1億8,730万円	250万円	1.3%
その他	2,001万7千円	302万1千円	1,699万6千円	562.6%
合計	27億3,200万円	29億3,800万円	△2億600万円	△7.0%

歳出 (性質別)

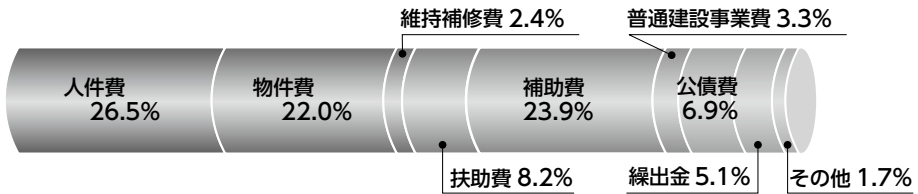

	令和3年度	令和2年度	差引	増減率
人件費	7億2,333万8千円	6億9,919万6千円	2,414万2千円	3.5%
物件費	6億117万8千円	6億1,928万6千円	△1,810万8千円	△2.9%
維持補修費	6,423万6千円	6,354万9千円	68万7千円	1.1%
扶助費	2億2,269万2千円	2億1,434万9千円	834万3千円	3.9%
補助費等	6億5,374万7千円	6億5,854万1千円	△479万4千円	△0.7%
普通建設事業費	8,974万5千円	3億2,648万7千円	△2億3,674万2千円	△72.5%
公債費	1億8,980万円	1億8,730万円	250万円	1.3%
繰出金	1億3,986万3千円	1億3,929万4千円	56万9千円	0.4%
その他	4,740万1千円	2,999万8千円	1,740万3千円	58.0%
合計	27億3,200万円	29億3,800万円	△2億600万円	△7.0%

特別会計名	令和3年度	令和2年度	差引	増減率
国民健康保険	5億4,662万3千円	5億4,664万5千円	△2万2千円	△0.0
別荘	1,636万6千円	1,669万9千円	△33万3千円	△2.0
介護保険	5億5,466万6千円	5億7,205万7千円	△1,739万1千円	△3.0
後期高齢者医療	6,680万2千円	6,480万4千円	199万8千円	3.1

公営企業会計名	令和3年度予算額	令和2年度予算額	差引	増減率	
簡易水道事業会計	収益の支出	1億8,032万3千円	2億448万1千円	△2,415万8千円	△11.8
	資本の支出	8,637万7千円	7,801万円	836万7千円	10.7
	計	2億6,670万円	2億8,249万1千円	△1,579万1千円	△5.6
特定環境保全公共下水道事業会計	収益の支出	2億2,379万円	2億4,830万8千円	△2,451万8千円	△9.9
	資本の支出	1億9,963万円	1億8,887万5千円	1,075万5千円	5.7
	計	4億2,342万円	4億3,718万3千円	△1,376万3千円	△3.1

新型コロナウイルス対策事業 (令和3年度実施分)の概要について



国の地方創生臨時交付金を活用して村が令和3年度に実施する新型コロナウイルス対策事業についてお知らせをします。

必要とされる方に早急に、かつ継続的に取組を行うため(12事業 総額 9,683万2千円)令和3年度補正予算を編成し4月1日より順次実施してまいります。

各事業の概要については、次のとおりです。

【継続または一部を変更して実施する事業】

①公共的空間安全・安心確保事業 事業費 1,350万円 (担当課等：総務企画課等)

公共的な施設での安全・安心確保のために、必要なマスク・消毒液等の消耗品、備品等の購入並びに三密を避けるための機能向上、環境改善を図るものです。

②プレミアム地域消費券発行事業 事業費 2,000万円 (担当課等：商工観光移住課)

低迷する地域商工業のため地域消費券を発行し消費者の購買意欲を高め、地域経済の活性化を図るもので、プレミアム分並びに印刷費などの事務経費を、事業を行う商工会に補助するものです。

③移住・定住促進事業…………… 事業費 200万円 (担当課等：商工観光移住課)

新しい生活スタイルを求めている首都圏等からの移住・定住を支援するものです。

④離村学生、ひとり親世帯就学継続支援金 …………… 事業費 340万円 (担当課等：教育委員会、住民福祉課)

高校生等以上の子どもを就学させているひとり親、青木村を離れて就学している18歳以上の学生に対し、就学継続のため経費の一部を支援するものです。

⑤保・小・中給食費等軽減事業………… 事業費 3,405万円 (担当課等：教育委員会)

低迷する経済状況を鑑みて、子育て世帯の経済的負担を考慮し、給食費等の負担を昨年度に引き続き軽減するものです。また、3歳未満の子どもに対し、給食費相当分を食育健康維持の支援金として給付するものです。

⑥福祉医療受給者等感染予防支援事業 事業費 930万円 (担当課等：住民福祉課)

感染症の重篤化が懸念される福祉医療受給者(乳幼児・児童・障害者等)の感染予防・健康を維持するため、経費の一部を支援するため給付金を支給するものです。

⑦ひとり親家庭応援給付金事業…………… 事業費 230万円 (担当課等：住民福祉課)

ひとり親家庭の就労環境の変化等による、経済的負担を軽減させるため支援金を給付するものです。

⑧観光・宿泊業・小売店・活性化事業 事業費 218万円 (担当課等：商工観光移住課)

村観光サポーターズ倶楽部会員に地域消費券を配布し、村内の消費を促進し、低迷が続く事業者の起爆剤とするものです。

【新規に実施する事業】

⑨中小事業者等相談業務強化支援事業 事業費 300万円 (担当課等：商工観光移住課)

新型コロナで影響を受けている商工会員以外の村内中小事業者等に対して、経営指導、制度融資、各種申請指導等を行い、経営継続の支援を行うものです。

⑩信州小県道の駅消費喚起事業………… 事業費 350万円 (担当課等：商工観光移住課、総務企画課)

新型コロナウイルスの影響により売り上げが低迷する、小県郡(長和町・青木村)の道の駅において、共通の地域消費券を発行し、消費喚起を行い、低迷した売り上げの回復をはかり、地域経済の活性化を目指すものです。

⑪就職応援支援金事業…………… 事業費 300万円 (担当課等：商工観光移住課、総務企画課)

令和2年4月以降に離職し、現在就職先を探しがしている方に対して、就職活動の経費の一部を支援するものです。

⑫フードバンク促進事業…………… 事業費 60万円 (担当課等：社会福祉協議会)

食べ物を支援していただける方と食べ物を必要としている方を繋ぐフードバンク事業を促進するものです。

*事業実施にあたり、対象となる方へはその都度広報等周知してまいります。詳しい内容については担当課にお尋ねください。

～旅立ちの春～

3月17日(水)から20日(土)にかけて、青木中学校、青木小学校の卒業式、青木村保育園の卒園式が執り行われ、中学生51名、小学生31名、保育園児25名が、思い出の詰まった学び舎を巣立ちました。保育園、小学校、中学校の全てで出席者の範囲を大幅に縮小し、換気やマスクの着用、座席の間隔を空けるなどの感染対策が取られました。

今年度は新型コロナウイルスの影響で各行事が中止や縮小を余儀なくされ、我慢も多かった1年となりましたが、感謝の思いとともに仲間との別れを惜しんでいました。

3月17日(水)

青木中学校 卒業式



3月18日(木)

青木小学校 卒業式



3月20日(土)

青木村保育園 卒園式



村民の方から、「マイバッグで買い物するようになり、レジ袋を貰えなくなった。ペットボトルや缶類を出すために、わざわざ透明袋を購入した。」という話が寄せられています。7月からは、ごみ（ペットボトル等）を出すために、ごみ（透明袋）になるものを用意しなくてもよい収集方法にいたします。加えて蛍光管等の有害物やスプレー缶等の危険物の分別も変更させていただきますので、村民の皆様のご協力をお願い致します。

ペットボトルは、ふたとラベルをはずし、中をゆすいで水分を落としてから出してください。はずしたふたとラベルは、プラスチック類専用袋（緑色刷）で出してください。また、汚れがおちないものや着色されたペットボトルもリサイクルできませんので、プラスチック類専用袋（緑色刷）で出してください。

ペットボトルのペットとは、「ポリエチレンテレフタレート（PET）」のことで、材質が一定であることから、衣類などの様々な製品にリサイクルできる資源です。しかし、ふたやラベルなどの異なる材質のものと混ざってしまうとリサイクルすることが困難になってしまいます。“ペットボトル”と“ふたとラベル”の分別を徹底しましょう。

令和3年7月より 【ペットボトル】【空き缶】【蛍光管・水銀体温計】 【カセットボンベ・スプレー缶・ライター・電池や ボタン電池】の収集方法が変更となります

【ペットボトル】第1土曜日



●「PET」表示されている飲料類（ジュース、ウーロン茶、スポーツ飲等）、酒類（日本酒、焼酎、みりん等）、醤油の入った容器が対象です。

【現行】透明または半透明の袋に入れて出す → 【変更】集積所にあるネット（網）に直接入れて出す

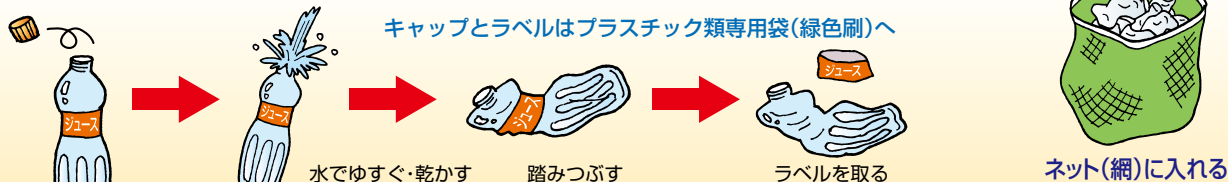

●回収できないもの【次のものはマーク付プラスチックごみとして出してください】
■調味料（食用油、ソース、たれ等の容器） ■非食品（洗剤、シャンプー、リンス、化粧品、衛生用品等の容器）

【空き缶】第2・4土曜日

●飲料用・食品用・飲み薬用の缶類、缶詰類、自動車のオイル缶等（30cm以下のものに限る）が対象です。
●口の広い缶は出来るだけ口をつぶして出してください。（中に他の缶が入ると分別作業が大変になるため）
●スチール缶、アルミ缶はいっしょに出してください。

【現行】透明または半透明の袋に入れて出す → 【変更】集積所にあるネット（網）に直接入れて出す



●回収できないもの【次のものは、燃やせないごみとして出してください】
■一斗缶、ペール缶、ペンキの入っていた缶、ボトル缶のキャップ、ペットフードのアルミ製容器

【蛍光灯・電球型蛍光灯、水銀体温計・温度計】第3土曜日

【現行】燃やせないゴミ専用袋（赤袋）で出す → 【変更】集積所にあるコンテナ（ピンク色）に直接入れて出す

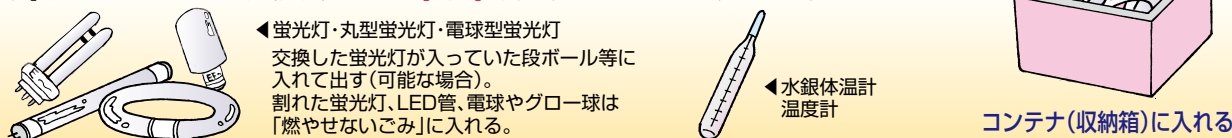

【カセットボンベ、スプレー缶、ライター、電池・ボタン電池】第3土曜日

【現行】燃やせないゴミ専用袋（赤袋）で出す → 【変更】集積所にあるコンテナ（緑色）に直接入れて出す

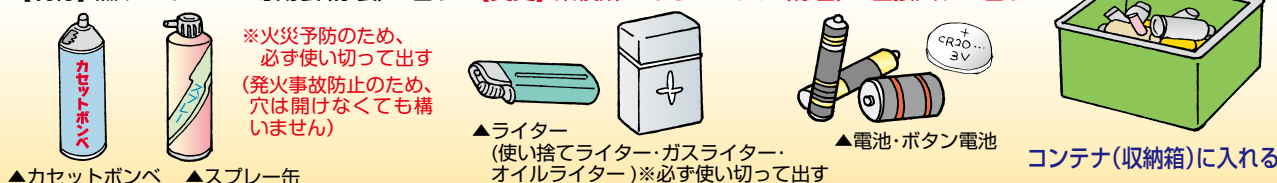



住民福祉課

母子相談・離乳食相談

日時 4月16日(金)

9時～12時

● 離乳食相談 9時30分～11時30分

● 授乳相談 9時30分～12時

場所 保健センター

対象 0歳～未就園児
妊産婦

内容 お子さんの身長と体重を測定後、各種相談を実施。相談には、保健師・助産師・栄養士が応じます。

持ち物 母子手帳

問 保健衛生係

情 49・3132

心の健康相談

心の悩みに保健師が応じる「心の健康相談」を開催します。

日時 4月16日(金)

13時30分～16時30分

場所 保健センター

定員 1人～3人(要予約)

申込期限 相談日前日

問 保健衛生係

情 49・0111

児童福祉週間のお知らせ

毎年5月5日の「こどもの日」から1週間を「児童福祉週間」と定めて、子どもの健やかな成長、子どもや家庭を取り巻く環境について、住民全体で考えることを目的に、各種事業及び行事を展開することにより、児童福祉の理念の一層の周知と子どもを取り巻く諸問題に対する社会的関心の喚起を図るものです。

標語 「あたたかいことが つながぐこころのわ」

期間

令和3年5月5日(水)から5月11日(火)までの1週間。

運動項目

(1) 児童福祉の理念の普及
(2) 家庭における親子のふれあい促進

(3) 地域における児童健全育成活動の促進

(4) 児童虐待への適切な対応

(5) 母と子の健康づくりの推進

(6) 多様化する保育需要

(7) 障害のある子ども等
等への対応
に対する理解の促進

子どもたちが健やかに育つために、各取り組みの再確認する機会にしましょう。

問 福祉係
情 49・3132

赤い羽根共同募金並びに歳末たすけあい募金の結果とお礼

令和2年10月から令和3年2月に行われました「赤い羽根共同募金並びに歳末たすけあい募金」につきまして、多くの善意の募金をお寄せいただきました。心より感謝申し上げます。

戸別募金	109万7,381円 (計1,258件)
中学校募金	2万 440円
職域募金	5,715円
一円玉募金	5,300円
その他	2万2,107円 (法人募金含む)
合計	115万 943円(前年111万3,908円)

この募金は長野県共同募金会に集約され、村で集めた金額の約70%が配分され、村福祉事業に使わせていただきます。ご協力ありがとうございました。

令和3年度 犬の新規登録・狂犬病予防注射の実施について

◆ 4月15日(木)

- 13:30～13:45 当郷浦野駅跡公園駐車場
- 13:55～14:15 総合グラウンド駐車場
- 14:25～14:40 文化会館駐車場
- 14:50～15:05 木立公民館
- 15:15～15:25 下奈良本ふれあいセンター
- 15:30～15:40 沓掛コミュニティセンター
- 15:50～16:00 入奈良本コミュニティセンター

◆ 5月8日(土)

- 13:30～13:40 保健センター駐車場
- 13:50～14:00 下奈良本ふれあいセンター
- 14:10～14:20 木立公民館

◆ 料金 新規登録料:3,000円
予防接種・済証料:3,600円

※噛み付き事故・逃走等の防止のため、注射の際は飼主様ご自身で犬を抑えて頂きます。

抑えられない犬は接種できません。

※新型コロナウイルス感染状況等により予定が変更になる場合もございます。

※上記の日程が長野県獣医師会加盟の動物病院で必ず接種してください。

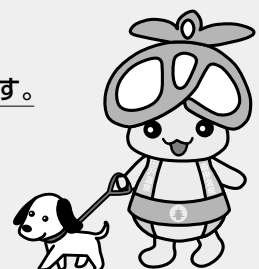

のら猫でお困りの地域のみなさん 地域猫活動 はじめませんか？

地域猫活動は、地域の野良猫によるフンや鳴き声などのトラブルを解決するために、地域の方々の理解と協力のもとで猫を管理し、生活環境をよりよくしていく活動です。

猫で困っている方



かわいそうだから
ごはんをあげよう



かわいそうな猫を助けたい方

どちらも猫が増えるのは困ります



Q 保健所でつかまえて処分してくれないの？
A 保健所では法令上、健康な猫をつかまえて殺処分することはできません。

Q 餌をやっている人の責任でなんとかして！
A 経済的な問題などにより、エサをやっている人の力だけでは解決が難しいケースが多くなっています。

そこで・・・**地域猫活動！**

地域猫活動の進め方

① 地域の情報収集

猫の数や被害の状況、餌を与えている人などについて確認、記録します。

② 住民会議

地域住民で活動の進め方、協力体制、役割分担等を検討します。

③ 区長より去勢不妊手術費の補助申請

区と村で地域猫活動の協定を結び補助申請をします。

④ 住民の皆さんへのお知らせ

地域猫活動を行うこと、猫を捕獲し手術を行うことをしっかり周知します

⑤ 繁殖制限手術の実施

猫を捕獲し、手術を行います。
手術した猫は印として耳をカットします。



さくらねこって
呼ばれてるニャ

⑥ エサやりやトイレの管理

エサは決まった時間、場所で与え、食べ終わったらすぐ容器を片付けます。
トイレも専用の衛生的なトイレを十分な数準備し、管理します。

⑦ 活動状況についてのお知らせ

管理している猫の数や手術の状況、管理の様子などを地域で共有します。

【期待される効果】

数年かけて、飼い主のいない猫が減ります。
猫による近隣トラブルが減ります。

➡ 生活環境が改善されます

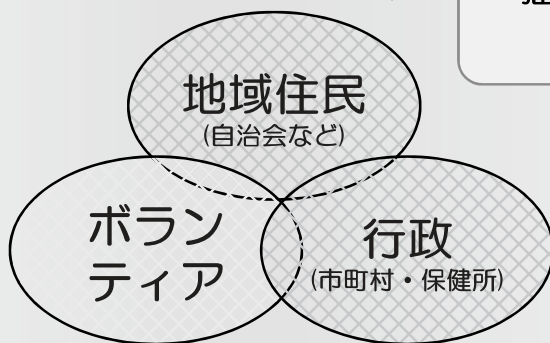

大切なのは
地域の理解と協力
です

【保健所でできること】

地域猫活動についての説明、市町村やボランティア等とのコーディネート、猫の飼い方指導など。

【青木村でできること】

去勢不妊手術費の補助をします。
補助額は1匹あたり5,000円。
(予算の範囲内となります。
区長からの申請になります。)

【お問い合わせ先】

上田保健福祉事務所 食品生活衛生課 食品・動物衛生係
電話 25-7153

【協力団体】

NPO法人一匹でも犬・ねこを救う会 (地域猫推進ボランティア)

【お問い合わせ先】

住民福祉課・保健衛生係
電話 49-0111
情報通信 49-3132



保健師だより



青木村国民健康保険・後期高齢者医療制度加入の方は 【人間ドック等検査費用補助券】をご利用いただけます。

青木村では、村民の皆様の健康保持や病気の早期発見のため、人間ドック・脳ドックの検査費用の一部を補助しています。
青木村国民健康保険・後期高齢者医療制度加入の方で下記の指定医療機関で人間ドック等を受診する場合は、補助券(事前申請)を利用すると、医療機関での支払いが補助額を差し引いた費用で済み、負担が軽減されます。

◆補助額◆

1泊2日ドック	25,000円
日帰りドック	15,000円
脳ドック	15,000円

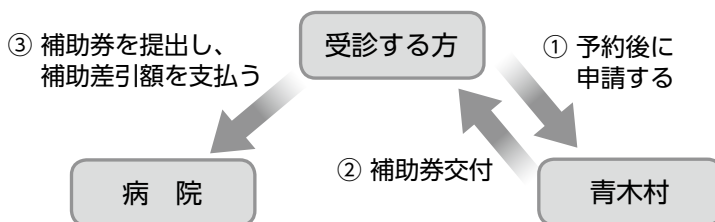

◆申請対象者◆

- ・青木村内に住所のある方で、村税や保険料に滞納がない方。
- ・青木村国民健康保険または後期高齢者医療制度に加入している方。
- ・同一年度内に人間ドックや健康診断等で補助を受けていない方。
- ・指定の医療機関で受診される方で、特定健診のデータ提供に同意される方。
- ・人間ドックについては、検査時に35歳以上の方。脳ドックについては、検査年度内(4月1日から翌年3月31日まで)に、35・40・45・50・55・60・65・70・75歳になる方。

◆手続き◆

保険証、印鑑(朱肉を使うもの)をお持ちいただき、受診予約日の1か月前から1週間前までに、青木村役場 住民福祉課で申請してください。確認後、補助券を交付します。

※補助券を利用せずに受診された方は、後日、補助金交付申請をすることも可能です。

※医療機関や受診コースを変更する場合は、補助券の差し替えが必要になります。

※指定医療機関以外の医療機関に受診した場合は、後日、補助金交付申請をしてください。

◆補助券対象指定医療機関◆

人間ドック
上田生協診療所
JA長野厚生連鹿教湯三才山 リハビリテーションセンター鹿教湯病院
JA長野厚生連佐久総合病院
JA長野厚生連浅間南麓こもる医療センター
JA長野厚生連北アルプス医療センターあづみ病院
JA長野厚生連長野松代総合病院
JA長野厚生連南長野医療センター篠ノ井総合病院
丸子中央病院

脳ドック
JA長野厚生連佐久総合病院
JA長野厚生連浅間南麓こもる医療センター
JA長野厚生連北アルプス医療センターあづみ病院
JA長野厚生連長野松代総合病院
JA長野厚生連南長野医療センター篠ノ井総合病院
丸子中央病院

◆被用者保険に加入している方、またその被扶養者の方◆

加入中の保険制度で同様の補助金がない方や、同様の助成金があるが当補助金額未満の方は補助の対象となりますので、住民福祉課 保健衛生係までお問い合わせください。



粗大ごみ回収のお知らせ

日時 5月8日(土) 9時~11時30分

場所 文化会館駐車場

料金 有料(但し、引き取り価格の1/2を村が補助)

※家電指定品目(テレビ・冷蔵(凍)庫・洗濯機・エアコン)については、法律で定められたリサイクル料金をお支払い頂ければ回収します。(但し、補助金はありません。)

【お問い合わせ先】 保健衛生係 電話 49-3132

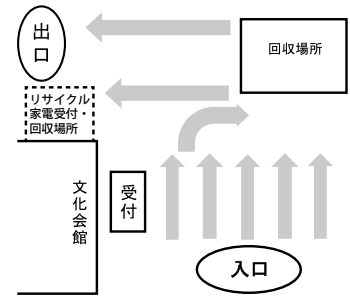

※総合体育館側入口より一方通行とします。
※構内での事故等は一切責任を負えません。

青木村役場でマイナンバーカードの 交付申請ができるようになりました!



青木村役場住民係(受付)にて事前にお写真を用意していただかなくてもマイナンバーカードの交付申請ができるようになりました。申請をするご本人様が役場へお越しいただくことでその場で写真を撮って申請をすることができます。

※必ず申請をするご本人様が役場へお越しください。

※役場窓口にて職員が写真撮影から申請までお手伝いします(無料です)

申請に必要な持ち物は特にございませんが、マイナンバーカードを未申請の方向けにお送りしている交付申請書がある方(一斉に配られているものではないのでまだ届いていない方は予めご了承ください。)、またはマイナンバー通知カードのQRコード記載部分を持ってきていただくと申請がスムーズに行えます。

マイナンバーカードの交付等に係る 休日交付日及び役場開庁時間延長について

平日の日中に役場へお越しいただくことが難しい方のために毎週水曜日に役場開庁時間の延長と休日交付(月1日)を行います。なお、必ず事前に予約電話をしたうえでお願いします。

● 完全予約制

● 予約電話受付日時 平日 8時30分~17時15分

【お問い合わせ先】 住民係 電話 49-3132

マイナンバーカードの交付や申請・カードをお持ちの方は 電子証明書の更新なども承ります。

窓 口 住民係(受付)

日 時 毎週水曜日 17時15分から19時30分まで開庁時間延長

休日交付 (4月実施日) 4月10日(土)

(5月実施日) 5月9日(日) いずれも9時から12時

受取方法 マイナンバーカードを申請した方には、1か月程度で交付通知書ハガキを郵送します。
必要書類お持ちのうえ、ご本人が住民係へお越しください。

【お問い合わせ先】 住民係 電話 49-3132

国民年金保険料学生納付特例制度のご案内

国民年金は、20歳以上であれば、学生も加入、国民年金保険料を納付しなければなりません。

しかし、ご本人の所得が一定額以下の場合、国民年金保険料の納付が猶予される「学生納付特例制度」があります。

対象となる方は、学校教育法に規定する大学(大学院)、短期大学、高等学校、高等専門学校などに在学する学生等で、ご本人の前年所得が次の計算式で計算した金額以下であることが条件です。

【所得の目安】 118万円 + (扶養親族等の数 × 38万円)

ただし、学生納付特例の期間は年金額に反映されないことから、将来受け取る年金額を増額するためにも、後から納付(追納)することをお勧めします。

学生納付特例の承認期間は4月から翌年3月までの1年間となりますが、承認を受けた次の年度も在学予定である場合は、4月初めに再申請の用紙が届きます。

引き続き、学生納付特例制度の申請を希望される場合は、必要事項を記入の上、ご返送ください。

【お問い合わせ先】 小諸年金事務所 ☎ 0267-22-1080・福祉係 ㊟ 49-3132

結婚相談

4月18日(日)
13時～16時

場所は老人福祉センター



青木村燃やせるごみ排出量

令和3年2月分	令和2年2月分	前年対比
34,180 Kg	33,410 Kg	102.30%

2月分の燃やせるごみ排出量です。昨年と同じ月の排出量を約2%上回ってしまいました…。生ごみは、充分乾燥させてから出すと重さを大幅に減らすことができます。村では、生ごみ処理機等購入の際の補助制度もありますので、ご活用ください。燃やせるごみの増加は焼却に掛かる費用や今後予定されているクリーンセンター建設費用の青木村分の増額に直結します。皆さんでごみの減量をすすめましょう！

村営住宅・若者定住促進住宅入居者募集

入居を希望される方は、村所定の様式により、4月16日(金) 15時までにお申し込みください。

なお、希望者多数の場合は抽選となるほか、年齢等の各種条件により、お申し込みを受け付けることが出来ない場合がありますので、予めご了承ください。入居要件の詳細、必要書類等につきましては下記までお問い合わせください。

【お問い合わせ先】 商工観光移住係 ㊟ 49-3131

住宅種類	団地名	区名	募集戸数	構造	家賃(1か月)
村営住宅	青木中央	青木	1戸	木造2階建	所得に応じて
若者定住促進住宅	舞台	青木	1戸	RC造2階建	45,000円

商工観光移住課

村営横手キャンプ場 オープン

営業期間 4月17日(土)～
11月初旬(予定)

予約受付開始日

4月1日(木)

※ご利用には事前予約が必要となり、利用日の前日・当日の予約は原則対応出来ません。料金等の詳細につきましては、ご予約の際にお問い合わせください。

問 商工観光移住係
49・0111

信州昆虫資料館オープン

開館期間 4月17日(土)～
11月30日(火)(予定)

開館時間 10時～17時
(11月は16時まで)

休館日 火曜日
(天候により休館する場合があります)

入館料 300円

(中学生以下無料)

問 信州昆虫資料館
37・3988



多様性の星 地球甲虫 (ビートルズ)展

伝説のロックバンドザ・

ビートルズ(The Beatles)の音楽を、地球上で最も多様に繁栄している甲虫(Beatles)で表現したユニークな展示です。

会期 4月17日(土)～

7月25日(日)

場所 信州昆虫資料館

【関連イベント】

「ギャフリートークと

レコードコンサート」

日時 7月25日(日)

13時30分～15時30分

解説 新部公亮さん(日本

アンリ・ファープル会・甲

虫展製作者)

参加費 大人500円

(中学生以下100円)

※要予約40名

感染症等の状況により会期を変更する可能性があります。また、ご来館の際には感染症予防対策にご協力ください。

問 信州昆虫資料館

☎ 37・3988

建設農林課

クルミ黒斑細菌病の防除について

クルミ黒斑細菌病は諸外国で発生し、早期落葉、落果による減収または黒色斑点による品質低下を引き起こす病害で、国内では、植物防疫法により「重要病害虫」に指定されています。その対応として、県外への苗木の移動制限や根絶に向けた適切な防除指導等を実施しています。

長野県が発生状況を調査したところ、5月上旬が葉への初発期で、その後、果実発病が多くみられ、果実感染は7月下旬まで高い割合で起こることがわかりました。対策として①4月下旬、②5月上旬、③5月中旬、④6月上旬、⑤7月上旬に、ICボルドー66Dの50倍希釈液を散布することが必要です。特に重要な防除時期は4月下旬～5月と考えられます。地域全体で防除を行うと発生が効果的に抑えられるため、防除を実施しましょう。

また、生育期後半に発病がみられるクルミ炭疽病に対しても⑥8月上旬、⑦9月上旬にICボルドー66Dの50倍希釈液を散布すると防除効果が期待できます。ぜひ防除を実施しましょう。

自宅の庭にクルミの樹が1本しかない方についても防除をお願いします。



果実病斑



葉病斑多発状況

有害鳥獣捕獲について

村では、有害鳥獣駆除を猟友会に許可委託をして、4月1日から翌年の3月31日(狩猟期間は除く)まで村内全域で実施します。

駆除は「銃器」や「わな」で行い、主に「ホンジカ・イノシシ」などを捕獲します。ただし5月から9月までは止め刺しやカラス・アオサギなどの鳥類の捕獲を除き、「わな」のみでの捕獲を行います。「銃器」を使用して捕獲を行う場合、銃声が聞こえることがありますが、その使用には細心の注意を払って行いますので、皆様のご理解とご協力をお願いいたします。

問 建設係
☎ 49・3131

松くい虫防除対策事業にご協力

毎年松くい虫防除対策事業として被害木の伐倒くん蒸(村の委託業者が私有林に入り、被害木を伐採して、近くに集積し、薬剤によるくん蒸、シート被覆する作

業)を実施しています。作業の時期は春駆除が4月から7月、秋駆除が10月から翌年の2月です。

松くい虫の被害を拡大させないための事業でありますので、森林所有者様はじめ村民の皆様のご理解とご協力をお願いします。なお、お気づきの点がありましたら、建設係までお問い合わせください。

問 建設係
☎ 49・3131

教育委員会

埋蔵文化財包蔵地の再確認作業について

土器や石器、あるいは住居跡や古墳が包蔵されていることが確認された土地のことを、遺跡といい、「文化財保護法」ではこれを「周知の埋蔵文化財包蔵地(以下「包蔵地」)」といいます。青木村にはこの包蔵地が64箇所あります。こうした文化財は国民の共有財産であり、私たちが次世代へと守り伝えていかなければならない文化遺産です。村教育委員会では、この包蔵地の範囲を再確認する作業を4月から行います。調査員が現地調査を行いますので、ご理解とご協力をお願いします。【お問い合わせ先】教育委員会 ☎・☎ 49-2224

趣味アトリエ
「裏山散策」

春真っ盛りの爽やかな新緑の季節を楽しみ東昌寺周辺まで散策してみませんか。

日時 4月20日(火)

10時～11時30分

講師 野中 海雄氏

(森林セラピスト)

参加料 500円

(入館料、茶菓子、傷害保険料込)

持ち物

ループ(ある方は)

レジャーシート、

歩きやすい靴、

服装

定員 10名(先着)

集合場所 美術館玄関

申込期限 4月16日(金)

問 郷土美術館

49・3838



青木村図書館のご案内

新しい季節、図書館を便利に楽しく使ってみませんか？

どんな本があるの？

赤ちゃんや子どもたちが読む絵本・児童書から、大人向けの文芸書、雑誌、お料理や農業などの実用書まで、約45,000冊の本があります。上田市・東御市・長和町・坂城町の図書館の本を取り寄せて借りることもできます。



本はどのくらい借りられるの？



カード1枚で

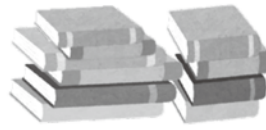

10冊・21日間

借りることができます。



カードは無料？どうやって作るの？

青木村にお住まいの方は、どなたでもカードを作ることができます。無料です。名前と住所がわかる身分証明書(免許証や保険証など)を持ってカウンターにお声がけください。



休館日：月曜・祝日・月末最終日

【お問い合わせ先】 青木村図書館 情 49-0071

総務企画課

教育長の選任について



3月の定例議会において議決され、引き続き杵掛英明氏(村松)が、教育長として選任されました。合わせて、村長より五島慶太未来創造館館長に任命されました。

役場職員人事異動

役場職員の人事異動が4月1日付けで行われました。

総務企画課

課長補佐兼事業推進室長

塩澤和宏

(課長補佐兼事業推進室係長)

課長補佐兼総務係長

小林宏記(総務係長)

事業推進室

若林佑河(新規採用)

企画財政係

高島正樹(株電算より派遣)

住民福祉課

課長兼少子化対策担当

小根沢義行(任期付採用)



村からのお知らせです ~各課からの連絡をお知らせいたします~

課長補佐兼
地域包括支援センター長

高柳則男
(税務会計課課長補佐兼会計係長)
福祉係長

依田哲也 (総務企画課高速
情報通信センター係長)
地域包括支援センター

竹花由美子 (保健衛生係)
保健衛生係
市村安奈
(地域包括支援センター)

建設農林課
課長
稲垣和美
(課長補佐兼農業振興係長)

課長補佐兼建設係長
小林義昌
(課長補佐兼国土調査係長)

課長補佐兼農業振興係長
上原博信
(住民福祉課課長補佐兼福祉係長)

農業振興係
津田直樹
(商工観光移住課商工観光移住係)

建設係
増田勇氣 (教育委員会事務局)
商工観光移住課

参事兼課長兼特命事項担当
花見陽一 (参事兼建設農林課長)

商工観光移住係長
小山明之 (建設農林課建設係長)

税務会計課
会計係
永野早紀恵 (住民福祉課地
域包括支援センター)

教育委員会
保育園長

成沢亮子 (保育園次長)
保育園次長

橋詰照美 (保育園係長)
事務局長
窪田大悟 (新規採用)

県との職員相互派遣
宮入貴文 (建設農林課農業
振興係)

総務企画課企画財政係
山田佳代 (県より研修派遣)
3月31日付退職
小宮山俊樹 (住民福祉課長)

宮澤章子
(住民福祉課課長補佐兼
地域包括支援センター長)

若林喜信 (保育園長)
再任用職員
教育委員会出向

小宮山俊樹 (住民福祉課長)
社会福祉協議会事務局派遣
宮澤章子
(住民福祉課課長補佐兼
地域包括支援センター長)

建設農林課上下水道係兼
住民福祉課保健衛生係
若林喜信 (保育園長)

会計年度任用職員(フルタイム)
総務企画課
高速情報通信センター

宮澤貴美 (新規採用)
教育委員会
事務局

茅野桃子 (新規採用)
稲垣敦史 先生
上田市立真田中学校から
(ICT支援員として)

転任者
○小学校
神津 茂 教頭先生
佐久市立切原小学校へ

小原 勝 先生
阿智村立阿智第二小学校へ
正村千香 先生
東御市立田中小学校へ
宮下靖代 先生
上田市立南小学校へ
宮下ゆう子 先生
上田市立東小学校へ
山辺重敏 先生
上田市立城下小学校へ
柳町 香 先生
上田市立東小学校へ
宮下芽衣 先生 退職
並木芳彦 先生 退職
小幡律子 先生 退職
○中学校
小松 勇 先生
上田市立第三中学校へ
小林登志 先生
上田市立第一中学校へ
瀧澤 清 先生
東御市立北御牧中学校へ
小林詩織 先生
上田市立丸子中学校へ
鹿住颯良 先生
大桑村立大桑中学校へ
小林礼奈 先生
上田市立第三中学校へ
小池秀彦 先生 退職
工藤れい子 先生 退職

小・中学校の先生の異動

転入者

○小学校
島脇 謙 教頭先生
松本市立波田中学校から

大口かよ子 先生
上田市立塩田西小学校から

清澤利哉 先生
上田市立塩川小学校から

熊谷義広 先生
上田市立城下小学校から

篠田暢彦 先生
稲荷山養護学校から

田玉勝巳 先生
上田市立丸子中学校から

中村理加 先生
東御市立田中小学校から

宮下瑞穂 先生
須坂市立日野小学校から

村上昌克 先生
上田市立神川小学校から

池田有沙 先生 新任
○中学校
佐藤香織 先生
上田市立第六中学校から

小林智子 先生
上田市立真田中学校から

中山雄大 先生
飯島町立飯島中学校から

田中洋輔 先生
池田町立高瀬中学校から

高野恵里 先生
千曲市立屋代中学校から

穂刈英幸 先生
岡谷工業高等学校から

石川恭子 先生
上田市立第四中学校・
上田市立第六中学校兼務

櫻井愛佳 先生 新任

令和3年度
消防団員の皆さん
(敬称略)

本部役員

団 長 杏掛 啓二
副団長 小林 忠彦

本部長 中澤 運仁
水利救護長 増田 努

ラッパ長 落合福太郎
警備長 松澤 秀樹

機関長 堀内 巧
第一分団
分団長 坂井 飛鳥

副分団長 佐藤 光一
副分団長 橋本 佳幸

部 長 宮下 智明
当郷部 松田 和也

村松部 山浦 和貴
夫神部 小林 洋

殿戸部
第二分団
分団長 関澤 久

副分団長 西澤 英男
副分団長 渡辺 哲也

部 長 入田沢部 若林 祥平
南田沢部 橋詰 達也

中挾部 小林 光博
下奈良本部 田村 征俊

入奈良本部 塚田 真也
杏掛部 山浦 正志

青木部 小林 和利

広報あおき 505号

役場組織及び職員配置図

令和3年4月1日現在

フル: 会計年度任用職員(フルタイム)
パート: 会計年度任用職員(パートタイム)

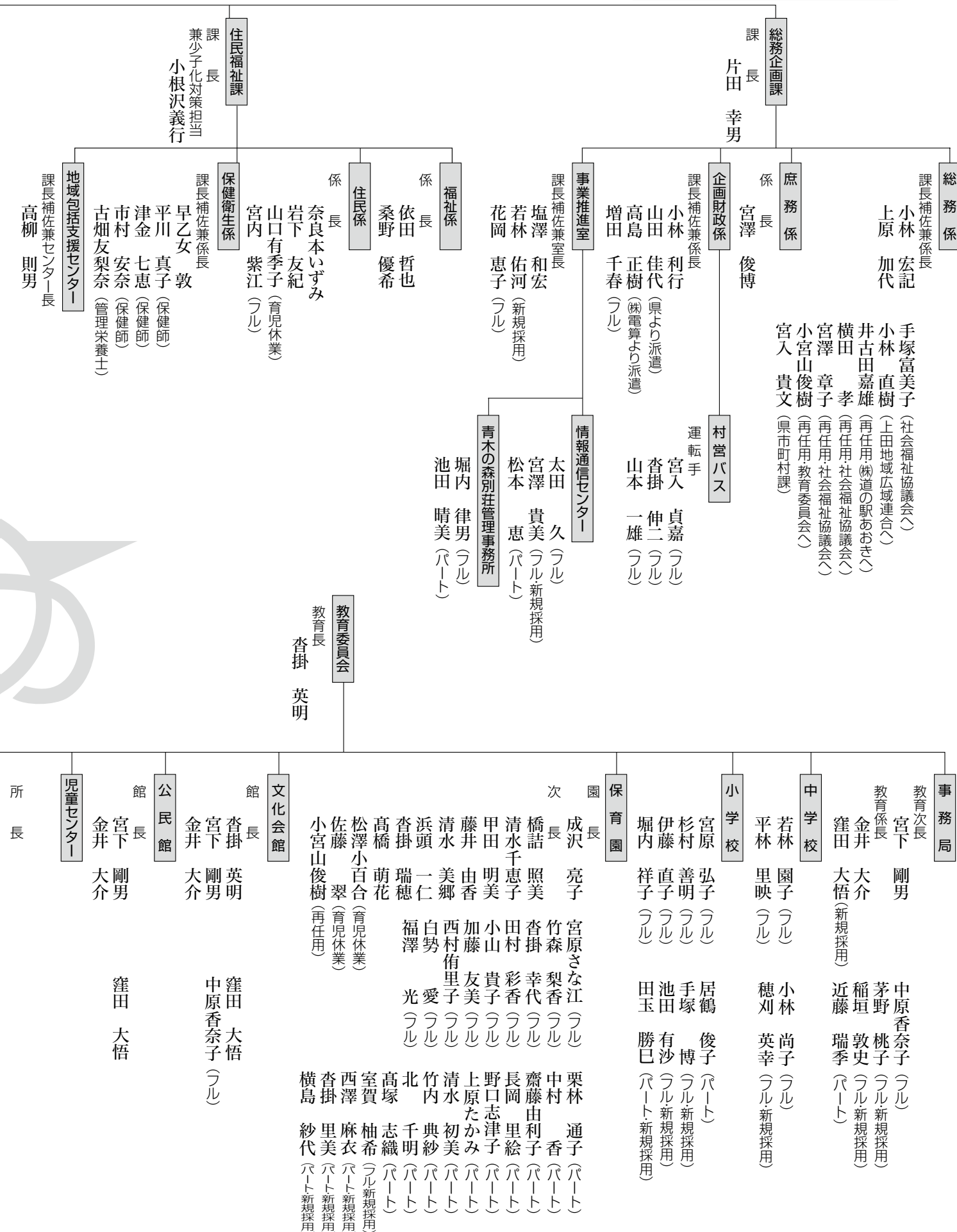

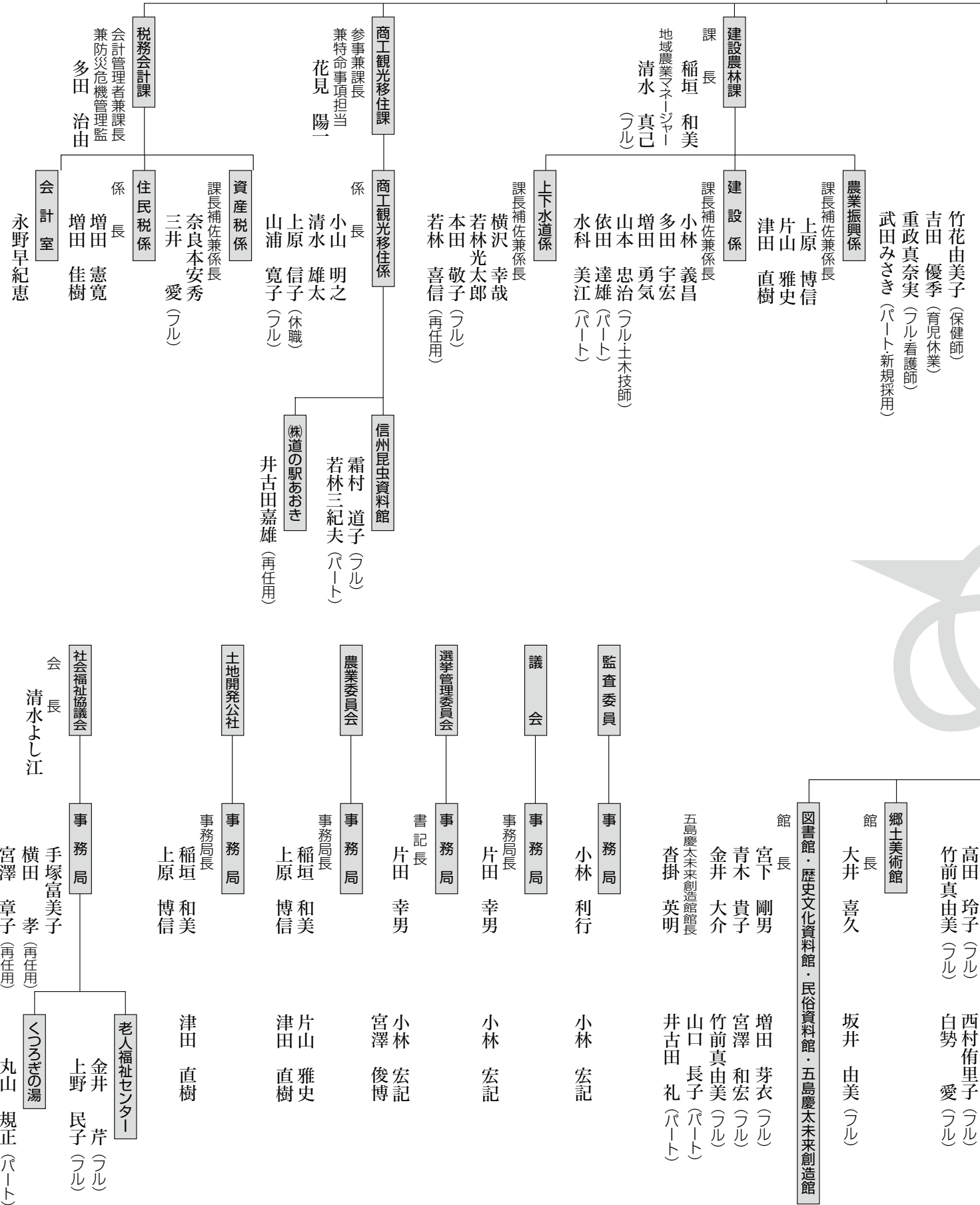

交通災害共済への加入はお済ですか？ 東北信市町村交通災害共済事務組合

事故には十分ご注意ください、万が一の事故に備えてぜひご加入ください。

【掛 金】 15歳以上400円・中学生以下200円
 ※青木村保育園児は、園で加入します（半額補助あり）

【共済期間】 令和3年4月1日～令和4年3月31日
 （共済期間中に加入した場合、共済期間は掛金納入日の翌日から令和4年3月31日までとなります）

【加入方法】 2月に郵送した加入申込書（はがき）に必要事項を記入していただき信州うえだ農業協同組合青木支所の窓口、または役場会計室で現金で納入してください。

※2月に郵送した加入申込書は、2月4日現在の情報をもとに作成しています。
 転入されて加入を希望される方や加入申込書を紛失された方は、役場で加入申込書を作成しますのでお問い合わせください。

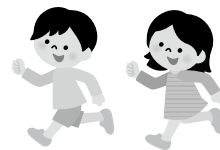

【お問い合わせ先】 総務企画課 情 49-0111

ハロートレーニング 「ビジネスアプリケーション+Web科」 受講生を募集します！

現在求職中の方を対象に、Word・Excel・PowerPoint等アプリケーションソフトの使用法および活用力を身に付け、早期就職を目指すに3か月間の公共職業訓練です。

スキルアップして日商PC検定2級・3級の取得にチャレンジ！このほかWebページの更新やオンライン面接体験、セキュリティーミスの予防等、パソコン応用分野を学ぶカリキュラムもあり、就職先で活かせます。

訓練期間 令和3年6月18日～9月17日
 （土・日・祝日および8月13日を除く）

訓練場所 アナハイムパソコンスクール
 （上田市御所607 アナハイム(株)）

費用 受講料無料（教科書代、検定料等実費あり）

対象者・定員 求職者20名

申し込み 5月21日までに、最寄りのハローワーク職業訓練担当窓口へお申し込みください。

入校選考 6月2日（時間・場所等、後日連絡）

HPからも募集案内をご確認頂けます
<https://www.pit-nagano.ac.jp/>

【お問い合わせ先】
 長野県工科短期大学校 ☎39-1111



長野県立美術館完成記念 未来につなぐ ～新美術館でよみがえる世界の至宝 東京藝術大学 スーパークローン文化財展

新しい美術館の完成にあたり、美術館という施設の本質に関わる、公開と保存・修復・復元をめぐるさまざまな問題について考える展覧会です。最新のデジタル技術を駆使して復元した、バーミヤンやキジル、敦煌などの石窟寺院から法隆寺金堂の釈迦三尊像に至るまで、仏教東漸の跡を示す文化財をスーパークローン技術を用いて精密に復元し、周囲の環境まで含めて展示することで、近年の地球温暖化による気候の急激な変化や地域紛争の激化により、存亡の危険にさらされている文化財の保護と公開の問題について、新たな視点から考える機会とします。

会 期 令和3年4月10日(土)～令和3年6月6日(日)

会 場 長野県立美術館 展示室1・2・3

開館時間 9時～17時（展示室入場は16時30分まで）

休 館 日 毎週水曜日

（但し5月5日(水)は開館、5月6日(木)は休館）

観 覧 料 一般1,400円・大学生1,200円・高校生以下無料

春の山火事予防運動

空気が乾燥し、風が強くなる春は山火事が多い季節です。山火事を防ぐために以下の点を心掛けましょう。

- 枯草などのある火災の起こりやすい場所では、たき火や野焼きをしないでください。
- 風の強い時や空気が乾燥している時は、たき火や野焼きをしないでください。
- 消火用の水を用意し、たき火の場所を離れる時は完全に消火してください。
- 火入れを行うときは、市町村長の許可（森林法第21条）を必ず受けてください。
- たばこは指定された場所で喫煙し、喫煙後は必ず火を消し、吸い殻は投げ捨てないでください。

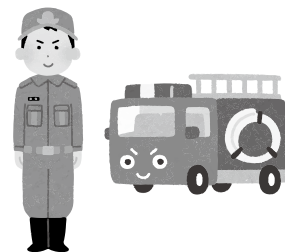



おもな行事予定

4/11	日	スポーツ少年団結団式
15	木	狂犬病予防集合注射 絵画教室 赤ちゃんのためのおはなし会
		納税口座再振替日(3月分)
16	金	母子相談・離乳食相談 心の健康相談 幼児のためのおはなし会
		希望保育
17	土	横手キャンプ場オープン 昆虫資料館オープン 地球甲虫(ビートルズ)展(～7月25日) 希望保育
		希望保育
18	日	結婚相談
20	火	青木村長選挙・青木村議会議員一般選挙告示日 趣味アトリエ
		希望保育
21	水	1歳6か月児健診
22	木	もの忘れ相談
24	土	希望保育
25	日	青木村長選挙・青木村議会議員一般選挙 参議院長野県選出議員補欠選挙投票日
		希望保育
28	水	乳児健診
30	金	納税口座振替日(4月分)
5/1	土	希望保育
5	水	納税申告相談(当郷(第3・第4))
		希望保育
8	土	小学生のためのおはなし会 狂犬病予防集合注射 粗大ごみ回収
		希望保育
9	日	青木村消防講習会

※おもな行事のみ掲載しておりますので、詳しい内容・掲載されていない行事については、生涯学習カレンダーをご覧ください。もしくは、各担当へご連絡ください。

「甲乙共通課程」防火管理講習の開催について

- 日時 第1回…5月12日(水)～13日(木)
(乙種防火管理講習は12日のみ)
第2回…6月3日(木)～4日(金)
(乙種防火管理講習は3日のみ)
両日とも9時30分～16時30分
- 場所 第1回、第2回とも丸子文化会館
- 内容
多数の人が出入りし、勤務、または居住する建物(防火対象物)の所有者、経営者等は建物の用途、規模及び収容人員により、防火管理者を選任し、防火管理上必要な業務を実施しなければなりません。消防本部では防火管理者の資格を付与する講習(甲種防火管理者新規資格取得講習(2日間)及び乙種防火管理講習(1日間))を実施します。資格の取得を希望される方は受講してください。
- 対象 防火管理者資格の取得を希望される方
- 定員 第1回、第2回とも各50名(先着順)
- 受講料
上田地域防火協会会員 ▶ 甲種2,000円/乙種…1,500円
一般 ▶ 甲種4,000円/乙種…3,000円
※講習日当日にお支払いください。
- 持ち物 筆記用具
- 申し込み 4月21日(水)9時～4月30日(金)
消防本部予防課、または丸子・真田・東御及び依田窪南部消防署の受付窓口まで。

【お問い合わせ先】

上田地域広域連合消防本部
予防課 査察指導担当 ☎ 26-0029
川西消防署 予防係 ☎ 31-0119

各行事について、新型コロナウイルス感染症への対応により、中止・変更の可能性があります。開催状況は各担当へご連絡いただくか、村ホームページをご確認ください。

〈4月〉生活と気象

行楽の春 天気・気温の変わり方が大きいので注意が必要

文責：岩淵 登喜夫

4月に入ると冬の天気を支配していた大陸の高気圧が衰え、その一部が移動性高気圧となって日本付近を通った後は、低気圧が進んできて天気は周期的にかわる。天気変化は3～4日で一週間に2度天気は崩れて、週末ごと雨にたたりたりすることがある。時には日本海で低気圧が発達し、フェーン現象で強い南風と暖気を送り込んだ後は、一時的に寒気が流れ込んで寒の戻りとなり寒くなる。

20日は二十四節気の「穀雨(こくう)」といわれ、この時期に降る雨は、田畑をうるおし、穀物の生長を助ける大切な雨であることからこの名前がつけられたといわれている。

青木村は4月半ばをすぎると帯状の高気圧におおわれて穏やかな晴天が続くが、あまり長く続かず、高気圧は南北に移動して日本の南岸には前線ができて低気圧が発生しやすく、しばらくこの状態が続く梅雨ほど長くはないが、じめじめした悪天が続く。

このころの雨は、なたねの花がちょうど咲くころに降り続く

雨で「なたねづゆ」ともいわれている。植物はたくさん水分が必要な時期だけに恵みの雨で、村の野山はこの恵みの雨により新緑の季節を迎える。

一年中で昼間の短いのは冬至のころで、これが4月1日になると昼の長さが1時間以上も長く12時間50分、30日は13時間40分となる。春は太陽の輝き(太陽高度)は頭上近く高くなって、日脚(ひあし)の伸びが最も大きい季節である。

上田アメダス地点の4月最高気温と最低気温の月平年値の差は14度と大きく、昨年4月15日の最高気温20.4度、最低気温氷点下0.8度で一日の差は21.2度もあった。気温の20度以上の差は2ヶ月以上の季節変化に相当する。

太陽の輝きが強まり気温が上昇してくると、人びとは海や山へどっと繰り出す行楽の季節が到来する。だが、天気変化が激しく気温の変動も大きく、高い山では真冬の気候であり、この季節は毎年遭難事故が多く注意が必要である。

春光に躍り出し芽の一行に 杉田久女

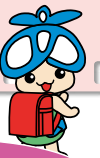

地域おこし協力隊通信 Vol.35

大法寺「三」が並ぶ記念御朱印

令和三年三月三日、大法寺で記念の御朱印が頒布されました。御朱印には日付が入るため記念日や特別な日の御朱印を求める方も多いようです。大法寺三重塔は、大正時代に解体修理を行った際、正慶二年(1333年)に造営中であったことを示す墨書がみつかり、この「三」が並ぶ日にあわせて記念の御朱印が頒布されました。当日は事前にテレビで紹介されたこともあって多くの参拝者が御朱印を求めて訪れました。御朱印のはじまりは写経をしてそれを寺院に納めた証拠として印をもらったものとも言われているようです。大法寺では昨秋頃からコロナの影響で参拝できない方のためにインターネットによる御朱印の頒布もしており、同封された写経用紙に写経をして返送していただくと奉納もしてくれるそうです。



お報 まつもと 出張版 Vol.41

◆松本市は中核市に

松本市は、令和3年4月1日に中核市に移行します。

中核市に移行すると、これまで長野県が行っていた約2,500の事務を新たに担います。保健所の業務をはじめ、より市民の皆さんの身近なところで行政サービスを提供していきます。また、規模の大きな都市(金沢市、姫路市、鹿児島市など)の仲間入りをする事で、大規模災害時の相互応援協力の協定を締結するため、災害時態勢が充実強化されます。

市民のニーズに迅速かつ的確に対応し、さらに魅力あるまちづくりを進めるため、中核市への移行を一つのきっかけとし、新たなステージへ大きな一歩を踏み出します。



2/27-28 冬の大三角 土・日

2月27日(土)・28日(日)の2日間、信州大学Y O U遊未来の学生による「冬の大三角」が開催されました。今回は、新型コロナウイルス感染症予防対策として、宿泊をしないで両日の午後開催で分散して開催しました。

今年最後の企画となりましたが、学生・児童ともに企画を楽しみました。



2/18 青木村郵便局包括連携 木

青木村と日本郵便株式会社青木郵便局は包括連携に関する協定を締結しました。

本協定は、青木村並びに日本郵便株式会社青木郵便局が有する人的・物的資源を有効に活用連携して、住民サービスの向上及び地域活性化に寄与することを目的としており、安全・安心な暮らしの実現、地域経済活性化、未来を担う子どもの育成、地方創生など地域づくりに対して包括的に連携し取り組みを行ってまいります。





3/3
水

青木村社会福祉協議会 フードバンクへの食料提供、 義援金寄附の御礼

社会福祉協議会で3月に第3回フードバンクを実施しましたところ、多くの村民の皆さんや県共同募金会の「赤い羽根全国キャンペーン助成事業」からたくさんの食料品をご提供いただきました。本当にありがとうございました。配布につきましては、民生児童委員のお力添えもいただき、38世帯106名の必要とされている皆様にお分けすることができました。なお、今後もこの事業を継続して実施してまいりますので、食料の提供にご協力をお願いします。

また、青木村ボランティアの会では、創立30周年記念事業を取り止め、フードバンク事業への義援金として25万円の寄附をいただきました。



2/ 3/
28~28
日~日

スポーツ少年団卒団式

各教室で卒団式を行いました。新型コロナウイルス感染症のため、例年と違い活動が制限された年となりました。各教室でコロナ禍ではありましたが、工夫し活動を行い無事に卒団式を行うことが出来ました。

今年度は125名の児童・生徒がスポーツ少年団に参加し、スポーツの楽しさを学びました。



3/16
火

「良い歯の高齢者」 表彰式を行いました

青木村役場にて「良い歯の高齢者」の表彰式を行いました。80歳以上でご自身の歯が20本以上ある方が対象です。対象となられた方へ、村長より表彰状と記念品をお渡ししました。これからもご自身の歯を大切に、元気な毎日を過ごしていただければ幸いです。



3/16
火

長野県消防防災ヘリコプター 「アルプス」による空中消火訓練実施

青木村ふるさと公園ヘリポートを使用して、長野県消防防災ヘリコプター「アルプス」による空中消火訓練が実施されました。当日は天候にも恵まれ、実際の林野火災を想定した大変効果的な訓練を実施することができました。

今後も、青木村を舞台に訓練していただけるよう協力してまいります。





防災行政無線を更新しました

電波法関係法令の改正に伴い、青木村の防災行政無線を従来のアナログ方式から国が推進するデジタル方式へ更新しました。



3/17
水

故堀内富治元村議会議員 叙勲伝達式

1月17日にご逝去された堀内富治元村議会議員が、旭日単光章を受章したことを受け、3月17日役場応接室において伝達式が行われました。この日は奥様の登美子さんが出席され、北村村長から旭日単光章の勲記と勲章が伝達されました。堀内氏は平成17年5月の初当選以来4期15年8か月の長きにわたり村政の発展にご尽力いただきました。また、平成23年5月から2年間村議会議長も務められました。



美しい青木村2022年度版 カレンダー用作品を募集しています

募集中!

2021年版カレンダー作成では、多くの皆様にご応募いただきありがとうございました。今回も2022年度版青木村オリジナルカレンダーに掲載する写真【風景・祭・行事・特産品など】を広く募集いたします。

募集期限 8月31日(火)

募集作品 平成31年1月1日～令和3年8月31日に撮影された写真

応募方法 役場、道の駅あおき農産物直売所、文化会館に設置の応募箱、又は郵送で提出してください。

問 商工観光移住係

情 49-3131



信州上田地域企業ガイド 2022が発行されました

上田職業安定協会では「信州上田地域企業ガイド2022」を発行しました。

このガイドブックは、新規学卒者の皆様に向けて、青木村を含む上田地域各企業の紹介や有用な就職情報を提供しています。

また、このガイドブックはe book化されていて、インターネットでもご覧いただくことができます。

詳細は、上田職業安定協会ホームページをご確認ください。





「姉妹都市・長泉町をご紹介します」



問 長泉町役場・行政課
☎ 055-989-5500

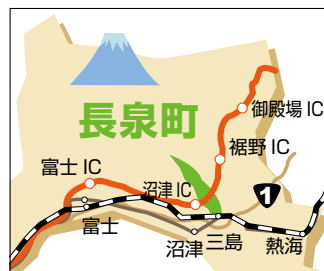

オンライン国際交流

「コロナ禍での新たな交流」

2月18日(木)、北中学校と町の姉妹都市であるニュージーランド・ワンガヌイ市の中学校が、3月9日(火)、中央保育園と市内の学校がそれぞれオンライン国際交流を行いました。Zoomによるオンラインで実施し、児童・生徒は自己紹介や学校紹介を行った後、好きな食べ物や音楽などを質問し合い、国際感覚を養いました。

北中生徒は「緊張したが、英語で話すことの自信になった。家や学校で暗記や発音の練習をし、またこのような交流を行いたい、機会があればワンガヌイにも行ってみたい。」、園児は「楽しかった。またやりたい」と話しました。



<https://bloggoo.ne.jp/syokujidokoro-negumi>

協力：御食事処恵

材料(2人分)

- 「鶏ひき肉」……………150g
- ①「ねぎ」……………1cm
- 「しょうが」……………少々
- ふきみそ……………大1
- 山いも……………1cm
- 調味料
- 片栗粉……………少々
- 塩……………少々
- こしょう……………少々

作り方

- ① ①に片栗粉、塩、こしょう、すった山いもを入れ、よくねる。
- ② ふきみそを加えて団子にし、沸騰したお湯で2分茹でる。
- ③ オーブントースターで5分(180℃)焼く。
- ④ 串にさしたら、できあがり。



ふきみそつくね



喜憂の欄については、HP 上での掲載はしていません。

喜憂の欄
(敬称略)

がんばれ
あおきっ子 青木小学校新3学年

将来の夢



- 1組**
- 大工になって家をなんけんもたてたいです。..... 岩下 感侍
 - スケートせんしゅになってみんなにスケートを教えたいです。..... 上田 実央
 - まんが家になっておもしろいまんがを書きたいです。..... 薄井良太郎
 - かいしゃいんになってお金をかせぎたいです。..... 沓掛 裕文
 - ほいくえんの先生になって小さい子のおせわをたくさんしたいです。..... 合津うらら
 - けんちく家になって家ぞくに家をたててあげたいです。..... 小林 一翔
 - けいさつになってみんなをよるこぼせたいです。..... 齋藤 愛心
 - アイスさんになってみんなによろこんでもらいたいです。..... 坂井 彩那
 - イラストをかく会社に入ってゲームにつかえるような絵をかきたいです。..... 西沢龍之丞
 - ユーチューバーになってみんなをえがおにしたいです。..... 早川いろは
 - 学校の先生になって、いろんな子どもたちに分かりやすくべんきょうを教えてあげたいです。..... 平林 明樹
 - ケーキさんになってたくさんのケーキを作りたいです。..... 星野 朱里
 - 車の会社につとめて電気じどう車をつくりたいです。..... 増田 奏汰
 - けいさつかんになって多くの人をたすけたいです。..... 宮入 透誠
 - ファッションデザイナーになって、世界中の人に「すてきな」と言われるようなふくを作りたいです。..... 宮崎 愛莉
 - けいさつかんになってわるい人をつかまえたいです。..... 宮澤 幸恵
 - やきゅうせんしゅになってたくさんかちたいです。..... 宮原 駿
 - ケーキさんになっていろいろな人に食べてもらいたいです。..... 山浦 珠奈

- 2組**
- Youtuberになって、少林寺の動画をみんなに見せたいです。..... 安西 良芽
 - Youtuberになって、見る人に楽しい気持ちになってほしいです。..... 池田 千晴
 - カフェの店長になって、みんなにえがおをとどけたいです。..... 上野 唯花
 - バレーボールの選手になって、全国大会でゆうしょうしたいです。..... 岡澤光汰朗
 - Youtuberになって、魚をさばく動画をとうこうしたいです。..... 尾澤 深太
 - 犬のトリマーさんになって、犬をかわいくしたいです。..... 小山田 愛
 - コスプレイヤーになって、みんながすごいと思うようなコスプレをしたいです。..... 沓掛 奏
 - かんごしさんになって、びょうきの人をすぐになおしたいです。..... 沓掛 千優
 - お花屋さんになって、みんなにいいにおいできれいな花をいっぱいどけたいです。..... 小林 莉子
 - 学校の先生になって、子どもたちにいろいろ教えたいです。..... 小林 瑠夏
 - お花屋さんになって、おきやくさんをえがおにしたいです。..... 竹花あおい
 - たんていになって、いろいろしらべてみたいです。..... 並木 菜奈
 - やきゅうせんしゅになって、みんなにやきゅうを楽しむと思ってもらえるようにしたいです。..... 花城 鳴海
 - ピアノの先生になって、たくさんの人にピアノをすきになってもらいたいです。..... 平林みずず
 - カフェの店いんになって、みんなをえがおにしたいです。..... 本田 真琴
 - サッカー選手になって、オリンピックに出たいです。..... 横澤 一樹
 - バレーボールの選手になって、オリンピックに出たいです。..... 金子 南奈
 - カフェの店いんになって、みんなによろこんでもらいたいです。..... 神津美衣奈

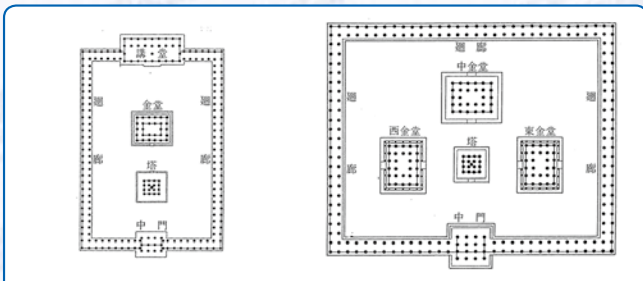

【四天王寺の伽藍図】 この寺院はわが国最初に建立された官寺(国立寺院)で、推古元年(593)である。創建後多くの災害を経て、現在のガランは昭和20年後に飛鳥様式で復興された。

【飛鳥寺伽藍の復原図】 発掘調査により創建時の伽藍が解明された。中金堂は釈迦仏が安置され、その頭部は現在まで伝えられている。塔には仏舎利を奉安したという。

青木村の
たてもの
歴史考

(四) 仏堂―その始原

仏堂とは仏教における諸仏を安置する建造物のことで、インドから西域※1を経て中国、朝鮮からわが国に将来された最初期に、仮に仏像を奉安したのが私宅の一部を用いたとされている。また中国においては役所の中に仏像を祭ったという。寺という字の本義は役所のことである。集まる所という意味があった。

わが国の仏堂の初見は『日本書紀』に見られ、敏達天皇十三年(584)に蘇我氏が私邸の東に仏殿を経営し、百濟将来の弥勒像を安置したという。

こののち蘇我氏は物部氏との争いに勝利し、飛鳥の地にわが国最初の本格的な伽藍の飛鳥寺※2を建立し、その中心堂を金堂と称した。この称は中国、朝鮮では仏殿、大殿または大雄豊殿と呼称したが、わが国で金堂と称した定説は明らかではないが、本尊仏が箔押の金色を呈した金人とも呼ばれていたため、これを守る堂蓋に金堂という美称をつけたのであろう。

本堂の名称はのちの平安時代からであるが、宗派によって異なり浄土宗(阿弥陀堂・浄土真宗(御影堂・真言宗(金堂)・天台宗(中堂)・禅宗(仏殿)などであるが、これとて一律ではない。

近世(江戸時代)になると地方寺院の多くは、住持の住居である方丈形式が宗派の境なく本堂化するようになる。わが村の大法寺(天台宗)や滝仙寺(禅宗)本堂がそれにあたる。また本堂以外の仏堂はそこに安置する仏像によって観音堂や阿弥陀堂、薬師堂などと称した。

※1 中国の西方諸国の汎称。ペルシヤ、シリアなども。
※2 崇峻天皇元年(588)建立。朝鮮半島北部に類例あり。

(文、永川 強)

防災メール登録のお願い

村では、災害などの緊急時での速やかな一斉情報配信、情報伝達手段として緊急防災メールシステムがあります。緊急時の村からの情報を入力いただくため、是非ご登録ください。
<http://admj.biz/subscriber/?storeId=193>

